



# CAMPIONATO PROVINCIALE INDIVIDUALE FEEDER 2023

## REGOLAMENTO PARTICOLARE

QUALIFICANTE A: Campionato Italiano Individuale di Pesca a Feeder 2023

VALEVOLE QUALE: Campionato Provinciale Individuale di Pesca a Feeder 2022

### Art. 1. - ORGANIZZAZIONE

La Sezione Provinciale FIPSA S di Cremona indice il Campionato Provinciale Individuale di Pesca a Feeder in 3 **prove**. Le prove sono organizzate dalla Sezione Provinciale di Cremona che si avvale della collaborazione delle Società Organizzatrici. Si svolgeranno quali che siano le condizioni atmosferiche e sono rette dal presente Regolamento Particolare e dalla Circolare Normativa per l'anno in corso alla quale si fa riferimento per quanto non contemplato nel presente Regolamento che **tutti i concorrenti, per effetto della loro adesione, dichiarano di conoscere ed accettare.**

### Art. 2 - PARTECIPAZIONE

Al Campionato Provinciale Individuale di Pesca a Feeder 2023 possono accedere, attraverso libera iscrizione:

- Gli atleti tesserati con le società affiliate alla Sezione Provinciale FIPSA S di Cremona
- Gli atleti retrocessi dal Club Azzurro 2022, compresi eventuali Stopper 2022, appartenenti a società affiliate alla Sezione Provinciale di Cremona

**E' vietata la partecipazione ai componenti del Club Azzurro 2023.**

Il primo classificato, assieme al quorum assegnato alla Provincia di Cremona, acquisiscono il diritto di partecipazione alla 1ª prova del Campionato Italiano Individuale 2024.

### Art. 3 - ISCRIZIONI

Dovranno pervenire a firma del Presidente della Società a:

- [cremona@fipsas.it](mailto:cremona@fipsas.it): solo il modulo Iscrizione
- Alle società organizzatrici: modulo d'iscrizione e contributo di € 20,00 (euro Venti/00), a Concorrente per ciascuna prova, per spese di organizzazione e per il campo di gara, contestualmente all'iscrizione.

**L'IMPEGNATIVA PRESENTATA ALLA SEZIONE PROVINCIALE OBBLIGA IL PAGAMENTO DELLA QUOTA, ALLA SOCIETA' ORGANIZZATRICE, DI TUTTE LE PROVE A TROFEO ANCHE IN CASO DI ASSENZA.**

Il modulo (allegato) deve contenere i nominativi corredati del numero di Tessera Federale e di Tessera Atleta dei concorrenti componenti ogni squadra. Resta inteso che la non partecipazione ad una prova non implica il rimborso del contributo versato.

### Art. 4 - OPERAZIONI PRELIMINARI E SORTEGGIO

Il sorteggio sarà diretto dal G.d.G. e sarà effettuato assegnando ad ogni componente della squadra una zona, un settore e un posto gara, individuati alternativamente con numero e lettera che determineranno, con l'abbinamento effettuato dal G.d.G., l'individuazione del posto gara.

**Al fine di evitare assembramenti di persone, il Giudice di Gara effettuerà tutte le operazioni di sorteggio automatico che verranno rese pubbliche tramite il sito federale e/o i social forum che l'organizzazione riterrà più opportuni.**

**I responsabili di ogni società, il cui numero di telefono sarà comunicato tramite il modulo di iscrizione alla gara, riceveranno su WhatsApp la comunicazione relativa al sorteggio e al successivo abbinamento per l'assegnazione del posto gara.**

### Art. 5 - RADUNI ED INIZIO GARA

**Non viene effettuato nessun raduno**, si accederà direttamente al box alle ore 07,30 dopo il segnale acustico lasciando



# CAMPIONATO PROVINCIALE INDIVIDUALE FEEDER 2023

un tempo minimo di **almeno 90 minuti** per la preparazione all'inizio gara. (salvo diversa comunicazione autorizzata dal Comitato di Settore Pesca di Superficie).

## Art. 6 - CAMPI DI GARA ED ORGANIZZATORI

Le Società Organizzatrici si impegnano a mettere a disposizione un Direttore di Gara ed un minimo di un Ispettore di sponda ogni settore. Il Campo di Gara deve essere quanto più possibile rettilineo e non presentare interruzioni. **Ogni settore, di 5 concorrenti, dovrà essere diviso in box delimitati, dove possibile, per ogni concorrente.**

**La picchettatura delle zone e dei posti gara verrà effettuata da sinistra a destra guardando l'acqua.**

Il giorno antecedente le competizioni ufficiali è assolutamente vietato organizzare manifestazioni o gare sul campo di gara oggetto della prova. Le prove dovranno terminare entro le ore 16:00 per permettere alle società organizzatrici di picchettare il campo gara.

Prova	Data	Campo Gara	Località	SOC. Organizzatrice
1 <sup>a</sup>	11/06/2023	Canale Fissero	Cà Vecchia (MN)	A.P.S. Tre Colli A.S.D
2 <sup>a</sup>	02/07/2023	Canale Navigabile	Spinadesco (CR)	Pescatori Graffignana A.S.D.
3 <sup>a</sup>	08/10/2023	Canale Canalbianco	Formigosa (MN)	A.P.S. Tre Colli A.S.D

**SOCIETÀ ORGANIZZATRICE:** Pescatori Graffignana A.S.D.

**Referente:** Davini Giuseppe - Cell 338 451 5452 –

**Indirizzo @mail:** [pescatorigragnana@gmail.com](mailto:pescatorigragnana@gmail.com)

**SOCIETÀ ORGANIZZATRICE:** A.P.S. Tre Colli A.S.D

**Referente:** Ref. Lucchini Massimo - Cell 349 894 8120

**Indirizzo @mail:** [asdtrecolli@gmail.com](mailto:asdtrecolli@gmail.com)

## Art. 8 - CONDOTTA DI GARA

**Le gare saranno a turno unico di Quattro ore con il regolamento di seguito specificato per ciascun campo gara.**

Qualora non fosse possibile delimitare il box con dei nastri, sono da considerarsi limiti di delimitazione esterna i prolungamenti, immaginari e perpendicolari alla sponda, aventi origine da ciascuno dei due picchetti, **OBBLIGATORI**, che delimitano il posto di gara.

Per accedere al posto loro assegnato (box), i concorrenti dovranno attendere il **PRIMO SEGNALE**; dopo questo segnale i concorrenti potranno iniziare a preparare la loro attrezzatura, misurare la profondità dell'acqua, provare le loro lenze, preparare la loro pastura e porre la loro nassa in acqua. Saranno previsti **90 minuti** per effettuare tutte queste operazioni di preparazione.

**II SECONDO SEGNALE** avviserà i concorrenti che 5 minuti dopo inizierà il controllo di esche e pasture da parte del Giudice di gara.

**II TERZO SEGNALE** indicherà l'inizio della gara durante la quale i concorrenti potranno effettuare la pasturazione solo ed esclusivamente con l'utilizzo del feeder; **è vietato l'utilizzo del method feeder.**

**II QUARTO SEGNALE** avvertirà i concorrenti che mancano 5 minuti al termine della gara.

**II QUINTO SEGNALE** indicherà il termine della gara; dopo questo segnale nessuna cattura sarà valida a meno che il pesce non sia già completamente al di fuori dell'acqua. Le prede estratte dall'acqua dopo il segnale di chiusura della gara o del turno di pesca non sono valide; pertanto all' inizio del segnale devono considerarsi valide tutti i pesci che non sono a contatto con l'acqua e che fino al recupero definitivo non entrano ulteriormente a contatto con l'acqua (più precisamente: un pesce catturato prima del segnale di fine gara che al suono è fuori dall' acqua, nel movimento di recupero non può più toccare l'acqua per essere considerato valido).



# CAMPIONATO PROVINCIALE INDIVIDUALE FEEDER 2023

I segnali sonori per le diverse fasi dei campionati dovranno essere brevi, **in tutti i casi, dev'essere preso in considerazione l'inizio del segnale.**

Tutti i partecipanti sono tenuti al rispetto della Circolare Normativa del corrente anno ed in particolare sono tenuti a:

- mantenere un comportamento tale da non ostacolare l'azione di altri concorrenti;
- tenere un contegno corretto nei confronti degli Ufficiali di Gara e di tutti gli incaricati della organizzazione;
- rispettare gli ordini dati dagli Ufficiali di Gara;
- sottoporsi se richiesto al controllo preliminare avanti l'inizio della gara ed a eventuali successivi accertamenti da parte di Ufficiali di Gara.

**Prima del segnale di ingresso al box e fino allo stesso il concorrente può solo depositare tutta la sua attrezzatura nel box assegnato e poi uscirne in attesa del segnale di entrata; non può preparare e nè farsi preparare l'attrezzatura. Il mancato rispetto di questa norma comporta una penalizzazione (un punto).**

**Dopo il segnale di ingresso al box e fino al termine della gara e la pesatura del pescato, nel box assegnato potranno entrare soltanto i CONCORRENTI.** Gli stessi non potranno ricevere aiuto nella preparazione del loro materiale o prestare aiuto, avvicinarsi ad altri concorrenti od estranei, né da questi farsi avvicinare. **Il mancato rispetto di questa norma comporta la retrocessione (cinque punti in più del numero dei concorrenti presenti nel settore) e l'eventuale deferimento applicando le norme disciplinari della Federazione.**

Il concorrente che per qualsiasi motivo debba allontanarsi dal proprio posto di gara deve preavvertire l'Ispettore di Sponda lasciandogli pescato, contenitori ed attrezzi.

È assolutamente proibito lanciare in acqua l'esca prima di aver slamato la preda catturata e averla, secondo le prescrizioni regolamentari, messa nella nassa.

**È assolutamente vietato tenere comportamenti o stipulare accordi atti ad ottenere per se stessi o per altri concorrenti un vantaggio illecito o tesi a penalizzare od ostacolare altri concorrenti (ad esempio: non esercitare la pesca, utilizzare lenze non armate, accordarsi per raggiungere solo un determinato numero di catture, accordarsi per cessare l'azione di pesca prima del termine della prova, ecc.).**

**IL MANCATO RISPETTO DI QUESTA NORMA COMPORTERÀ PER IL CONCORRENTE LA RETROCESSIONE E L'EVENTUALE DEFERIMENTO APPLICANDO LE NORME DISCIPLINARI DELLA FEDERAZIONE.**

Gli accompagnatori e i rappresentanti di Società debbono tenere un contegno corretto nei riguardi degli Ufficiali di Gara, Organizzatori e Concorrenti e debbono rispettare gli ordini impartiti dagli Ufficiali di Gara. **Il concorrente può accedere ad un posto gara solo se in possesso del cartellino relativo;** deve inoltre operare nel posto a lui assegnato e non può immettere in acqua materiale di alcun genere tendente a modificare in qualche modo il normale flusso dell'acqua o alterare le condizioni del fondo.

Un concorrente, che peschi in un posto gara diverso dal proprio, viene considerato assente nel settore dove aveva diritto di pescare e non deve essere classificato nel settore dove invece ha pescato. In qualsiasi momento della gara, il concorrente può accedere alla postazione dove aveva diritto di pescare, purché avverta il proprio Ispettore di Sponda e rimetta in acqua senza disturbare gli altri concorrenti o consegna l'eventuale pescato catturato nel posto gara dove erroneamente aveva pescato fino a quel momento.

L'azione di pesca può essere esplicata esclusivamente nello spazio compreso fra il picchetto con il proprio numero di gara e quello successivo, salvo deroghe dipendenti dai campi gara (es piazzole fisse, etc)

Al concorrente è vietato preparare l'attrezzatura di gara, in particolare le canne, fuori dal posto assegnatogli.

L'azione di pesca va effettuata a piede asciutto. È consentito l'uso di pedane di dimensione massima di 1m x 1m, che devono essere poste con i piedi di appoggio all'asciutto.

Secondo le condizioni delle acque e del luogo ove si svolge la gara il G.d.G., sentito il Direttore di Gara, può autorizzare i concorrenti ad entrare in acqua.



# CAMPIONATO PROVINCIALE INDIVIDUALE FEEDER 2023

In casi di particolari condizioni del campo gara il G.d.G potrà dare l'autorizzazione a sistemare le pedane o il paniere in acqua. In questo caso le pedane dovranno però essere posizionate in modo da essere in linea l'una con l'altra senza cioè che alcuno possa approfittare della autorizzazione per acquisire vantaggi illeciti.

Ogni eventuale autorizzazione verrà data sempre e solo per settori interi.

**CATTURE VALIDE** - Le prede estratte dall'acqua dopo il segnale di chiusura della gara o del turno di pesca non sono valide; pertanto all'inizio del segnale devono considerarsi validi tutti i pesci che non sono a contatto con l'acqua e che fino al recupero definitivo non entrano ulteriormente a contatto con l'acqua (più precisamente: un pesce catturato prima del segnale di fine gara che al suono è fuori dall'acqua, nel movimento di recupero non può più toccare l'acqua per essere considerato valido).

**I pesci allamati che fuoriescono dal box, anche se sono avvistati nel box dei concorrenti limitrofi, saranno considerati validi (per concorrenti limitrofi si intendono il primo concorrente a valle ed il primo concorrente a monte); se la lenza alla quale è allamato il pesce, aggancia la lenza di un concorrente limitrofo, il pesce catturato non sarà considerato valido per cui dovrà obbligatoriamente essere rimesso immediatamente in acqua.**

**Il pesce catturato da un concorrente, oggetto di contestazione, potrà essere messo in nassa; al momento della pesata finale, l'incaricato dovrà pesare a parte il pesce più grosso ed annotare il suo peso sulla apposita scheda del concorrente.**

**Il Giudice di Gara, deciderà se annullare o no il peso del pesce rispetto al peso totale.**

**PESATURA** - La pesatura deve essere effettuata per l'intero settore con un'unica bilancia.

Il G.d.G. verificherà con la società organizzatrice, prima delle operazioni di pesatura che le bilance per la pesa dei settori siano tutte dello stesso tipo e non presentino difetti.

Appena pesato ogni concorrente rilascerà immediatamente il pescato in acqua, con delicatezza, al fine di salvaguardare la fauna ittica.

**IL CONCORRENTE, CHE DOPO LA PESATURA NON REIMMETTE IMMEDIADAMENTE IL PESCATO IN ACQUA O LO MALTRATTERA', SUBIRA' LA PENALIZZAZIONE DI UN PUNTO DA AGGIUNGERSI AL PIAZZAMENTO EFFETTIVO.**

Qualora il concorrente ritenga che la pesatura del suo pescato non sia eseguita in modo regolare, ne potrà richiedere un'ulteriore singola pesatura, in questo caso la seconda pesatura sarà considerata quella valida ai fini della classifica.

In caso di rottura della bilancia o malfunzionamento segnalato da parte dell'Ufficiale addetto alla pesatura, si potrà procedere alla sostituzione della bilancia.

La pesatura dovrà essere effettuata solamente attraverso reti forate (vietato usare sacchetti, secchi o altri contenitori rigidi anche se forati).

Dovranno essere usate bilance idonee con scarto di max 10 gr (salvo deroghe del Comitato di Settore Pesca di Superficie).

Quando vengono pescati pesci molto piccoli come avannotti per cui non si riesce ad effettuare la pesata (bilancia che non marca peso e resta a zero), i pescatori verranno messi in sequenza in base al numero dei pesci e poi classificati in questo ordine dietro a tutti quelli classificati per il peso.

**DOPO L'INIZIO DELLE OPERAZIONI DI PESATURA NON VERRANNO ACCETTATI RECLAMI. TUTTI I RECLAMI DOVRANNO ESSERE PREANNUNCIATI AL MOMENTO DELLA CONTESTAZIONE DELL'INFRAZIONE.**

## **OBBLIGO**

- di conservare il pescato in apposite nasse di opportuna lunghezza. Il pescato deve essere conservato in modo da evitargli ogni possibile danno; un concorrente che presenti alle operazioni di peso un pescato in parte morto verrà retrocesso se la mortalità supera quella media degli altri componenti il settore; sarà pertanto cura del concorrente munirsi di nassa di adeguata misura una volta verificate le condizioni di sponda del campo di gara.



# CAMPIONATO PROVINCIALE INDIVIDUALE FEEDER 2023

- **DI LASCIARE LE SPONDE PULITE;**
- di usare esche naturali;
- di controfirmare il proprio cartellino a convalida del peso; in mancanza di ciò il concorrente perde il diritto ad ogni contestazione su quanto riportato sul cartellino.

## Art. 9 - ATTREZZATURA:

- la lunghezza delle canne non potrà essere maggiore a metri 4,60; il G. di G. può verificare, in qualsiasi momento della gara, la lunghezza delle canne;
- sono ammesse esclusivamente lenze non sostenute da galleggiante, con zavorra in linea o in derivazione ed aventi l'amo terminale;
- **la dimensione massima del pasturatore dovrà essere di 5 cm di diametro e 7 cm di lunghezza considerando il solo cestello adatto al caricamento di esche e pasture, e dovrà pesare almeno 15 grammi.**
- è consentito utilizzare tutte le tipologie di pasturatore, (**ad eccezione del METHOD FEEDER**), lo stesso non potrà essere bloccato;
- la zavorra può essere costituita da piombo o da feeder di qualsiasi tipo ("block end", "open end") delle varie tipologie, **escluso il "Method Feeder"**.
- l'amo (singolo) appeso al calamento, deve essere posto al di sotto dello stesso, la distanza minima tra la parte inferiore del pasturatore e amo dovrà essere di almeno 50 cm (vedi schema);
- **nella fase di misurazione del fondo è consentito solo l'utilizzo del piombo come zavorra.**
- L'uso del feeder è ammesso solo dopo il segnale di inizio gara.
- non è ammesso l'uso di sostanze atte a modificare la normale discesa del pasturatore sul fondo;
- è consentito, a discrezione del concorrente, utilizzare un materassino di protezione ("unhooking mat") per slamare le prede catturate.
- L'uso dello shock-leader è obbligatorio, per motivi di sicurezza, quando la manifestazione si svolge su due sponde opposte o il Giudice di Gara lo ritenga opportuno al fine di salvaguardare l'incolumità di persone e cose. In questo caso la misura dello shock-leader dovrà essere almeno il doppio della lunghezza della canna

# CAMPIONATO PROVINCIALE INDIVIDUALE FEEDER 2023

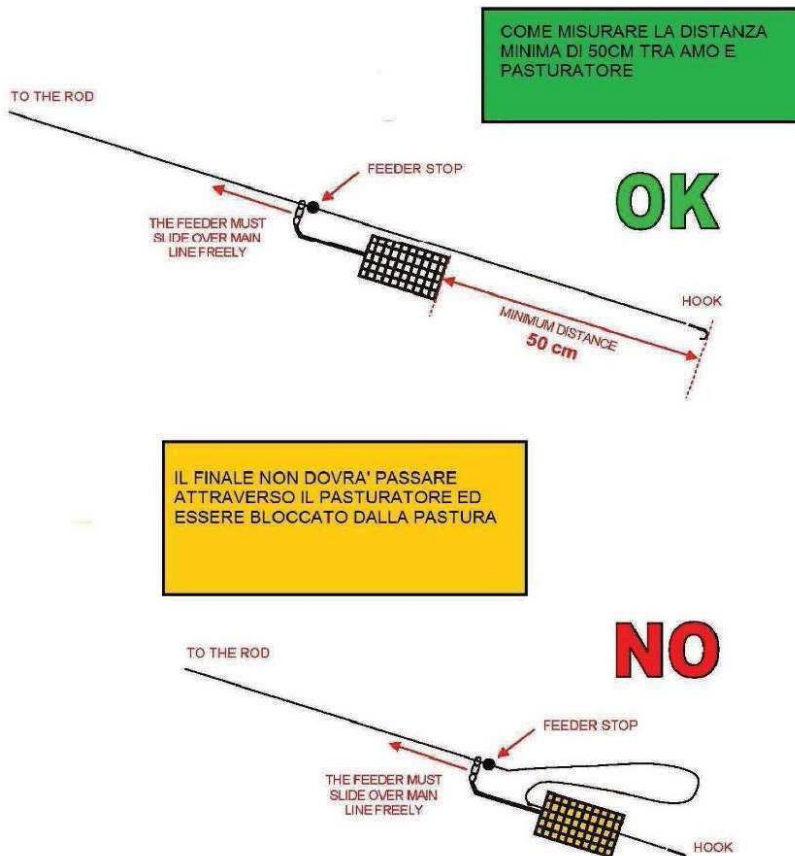

## E' vietato:

- utilizzare il pasturatore come finale di lenza;
- utilizzare segnalatori acustici di abboccata.
- detenere ed impiegare gel o altre sostanze atte a modificare la consistenza delle esche.

**E' OBBLIGATORIO NELLO SVOLGIMENTO DELL'AZIONE DI PESCA LANCIARE E RECUPERARE LA LENZA UTILIZZANDO IL MULINELLO; NON E' AMMESSO L'UTILIZZO DELLA CANNA A FEEDER COME CANNA FISSA ED E' VIETATA LA PESCA AL TOCCO SOSTENENDO IL PIOMBO DAL FONDO.**

## Art. 10 - CONTROLLO

Il controllo di esche e pasture potrà essere eseguito dal Giudice di Gara o da suoi delegati, nei modi e nei tempi comunicati ai concorrenti sul luogo del raduno.

Il Giudice Di Gara potrà controllare in qualsiasi momento della gara che le pasture e le esche utilizzate dai concorrenti rientrino in quelle consentite dalla Circolare Normativa dell'anno in corso.

Al controllo non potrà essere presentata una quantità di esche e/o di pastura superiore a quella prevista; la pastura dovrà essere presentata pronta all'uso, **dopo il controllo delle esche è vietato l'utilizzo di setacci o trapani o qualsiasi altro attrezzo o sostanza (acqua) atti a modificarne la struttura.**

La terra, invece, potrà essere presentata al suo stato naturale (è permesso, in questo caso, aggiungere acqua alla terra anche dopo il controllo).

**Per quanto riguarda le pasture, dopo il controllo, è vietato ribagnarle in qualsiasi modo (con le mani, con il**

## CAMPIONATO PROVINCIALE INDIVIDUALE FEEDER 2023

vaporizzatore, con una spugna, con un recipiente, ecc.). Dopo la pasturazione pesante, con l'inizio della gara, per riprendere e inumidire la pastura potrà essere utilizzato soltanto il vaporizzatore.

La terra, invece, potrà essere presentata al suo stato naturale (è permesso, in questo caso, aggiungere acqua alla terra anche dopo il controllo).

La colla per incollare le larve di mosca carnaria e le sostanze come il talco o le farine e gli amidi che sono utilizzati per le mani nell'incollaggio non rientrano nella definizione di pastura e pertanto, al controllo, andranno presentati al Giudice di gara o suoi delegati ma non rientreranno nei limiti della pastura consentita.

**"Le esche devono essere presentate intere al controllo (es. i lombrichi e/o le larve di mosca carnaria non possono essere presentate frullate o macinate prima del controllo), il concorrente che trasgredisce a questa norma sarà retrocesso all'ultimo posto (quindici penalità)".**

### Art. 11 - ESCHE E PASTURAZIONE

Le esche dovranno essere presentate nei contenitori di apposita "misura ufficiale" che dovranno essere consegnati chiusi, terre e pasture dovranno essere presentate nei secchi graduati.

I concorrenti che non presentano le esche al controllo chiuse negli appositi contenitori di misura ufficiale, e terre e pasture nei secchi graduati, riceveranno la **penalizzazione di UN punto** (aggiuntiva al piazzamento ottenuto), senza per questo mutare nel settore la posizione degli altri concorrenti.



**CONTENITORI DI MISURA UFFICIALE** sono da considerarsi i secchi graduati ed i soli contenitori denominati "MATRIOSKE" (vedi foto sopra) delle seguenti misure: 2 litri – 1,5 litri – 1 litro –  $\frac{3}{4}$  di litro –  $\frac{1}{2}$  litro –  $\frac{1}{4}$  di litro –  $\frac{1}{8}$  di litro.

**IL CONCORRENTE SORPRESO A DETENERE E/O A UTILIZZARE ESCHE E PASTURE VIETATE (ANCHE DURANTE LA GARA) E IN QUANTITÀ MAGGIORI DEL CONSENTITO DOPO IL CONTROLLO, VERRÀ RETROCESSO ED EVENTUALMENTE DEFERITO AL COMPETENTE ORGANO DI GIUSTIZIA SPORTIVA.**

# CAMPIONATO PROVINCIALE INDIVIDUALE FEEDER 2023



**Nelle prove ove è consentito l'utilizzo del vers de vase, questo dovrà essere presentato nell'apposito contenitore di misura ufficiale, omologato dalla Fipsas (vedi foto sopra) e potrà essere conservato anche in acqua.**

**I concorrenti che presentano al controllo esche e pasture in quantità maggiore del consentito, e solo nel caso che il controllo non sia casuale e venga perciò effettuato su almeno il 50% dei concorrenti, riceveranno la penalizzazione di CINQUE punti** (aggiuntiva al piazzamento ottenuto), senza per questo mutare nel settore la posizione degli altri concorrenti negli altri casi saranno retrocessi. Qualora a 30 minuti dall'inizio della gara, il Giudice di gara o suo delegato non si fosse presentato per il controllo, il concorrente potrà considerare il controllo come avvenuto e prepararsi alla gara.

## **DIVIETO:**

- di pescare con una "palla" di bigattini incollati o con un agglomerato di pastura posta sull'amo o sulla lenza o con il grumo di caster o con il pane ecc.; tutte le esche devono essere innescate sull'amo;
- l'impiego come esca del pesce sia vivo che morto;
- di usare grumi di caster in pastura;
- detenere ed utilizzare boiles;
- detenere ed utilizzare pellets di misura superiore ai 2 millimetri;
- di modificare la naturale consistenza delle esche; le esche devono essere presentate al loro stato naturale e non possono essere modificate nella loro conformazione.
- E' possibile incollare le larve di mosca carnaria (bigattini) solo dopo il controllo delle esche.

La colla, va presentata al controllo delle esche e pasture insieme a scollanti, talco e tutte quelle sostanze che non rientrano nella definizione di terre e pasture.

## **Art. 12 - ESCHE CONSENTITE**

- vermi d'acqua e di terra;
- camola del miele;
- camola o tarma della farina;
- larva della mosca canaria (in tutti i suoi stati e forme: raparino, pinkerino, caster ecc.);
- larva del tafano (orsetto, casterone);
- fouilles e ver de vase (quando consentiti);
- crisalide;
- mais;
- canapa.

Ad esclusione di quelle sotto elencate le altre potranno essere usate solo come innesco:

- Larve di mosca carnaria (in tutte le sue forme e stadi);
- Fouilles e vermi, quando consentiti;





via Fabio Filzi n.35 26100 Cremona Tel.0372-23425

## CAMPIONATO PROVINCIALE INDIVIDUALE FEEDER 2023

- Crisalide, mais e canapa (che sono considerate pastura).

E' consentito aromatizzare le esche con i DIP liquidi/gel. Il brecciolino o ghiaia (asciutto), rientra nella quantità di pastura ammessa. Rientrano nella quantità di pastura ammessa anche un massimo di 1 litro fra mais e canapa.

Il G.D.G. può verificare, in qualsiasi momento della gara, esche, pasture e la lunghezza delle canne; la misurazione degli attrezzi viene effettuata sulle canne in uso.

Sono inoltre previste le seguenti norme particolari:

1ª Prova	11/06/2023	Canale Fissero	Cà Vecchia (MN)
Pastura	Max 6 Litri fra terra e pastura (compreso brecciolino, pellet, mais, ecc.)		
Esche:	1 Litri di esche, ½ di litro di lombrichi e 25 gr. di Vers de vase <b>(SOLO DA INNESCO)</b>		

2ª Prova	02/07/2023	Canale Navigabile	Spinadesco (CR)
Pastura	Max litri 4 di pastura bagnata e setacciata (compreso mais, ecc) + Max 2 litri di Terra		
Esche:	Max 1 litro, i vermi e Ver de Vase (25 gr) <b>(SOLO DA INNESCO)</b>		

3ª Prova	08/10/2023	Canale Canalbianco	Formigosa (MN)
Pastura	Max litri 6 fra terra e pastura (compreso terra, brecciolino, mais, ecc)		
Esche:	max 1,5 litro, i vermi e Ver de Vase (25 gr) <b>(SOLO DA INNESCO)</b>		

### IL PESCE SILURO E' CONSIDERATO VALIDO AI FINI DELLA CLASSIFICA

Eventuali variazioni ai quantitativi di esche e pasture o alla tecnica di pesca, potranno essere comunicate sul sito federale durante il campionato, prima dello svolgimento della prova interessata.

### Art. 13 - CLASSIFICHE

A conclusione della prova vengono stilate con le seguenti modalità:

- individuale di settore
- progressive

La classifica individuale di settore viene redatta in base al punteggio effettivo conseguito da ogni concorrente, assegnando un punto per ogni grammo di pescato. In caso di parità, di uno o più concorrenti, a questi viene attribuito il piazzamento effettivo medio risultante; l'assegnazione di eventuali premi avviene per sorteggio. Ai concorrenti che in un settore non hanno effettuato alcuna cattura viene attribuito un piazzamento pari alla somma dei punti non assegnati nel settore, diviso il numero dei concorrenti che nel settore stesso non hanno effettuato catture, compresi gli assenti ed i ritirati, **ma non i retrocessi**. In altre parole, se ad esempio in un settore di 5 concorrenti ce ne sono 1 che non ha effettuato catture ed 1 retrocesso, il piazzamento da attribuire a quello che non ha effettuato catture sarà pari a 5. Se 1 concorrente viene retrocesso e sono 2 quelli che non hanno effettuato catture, il piazzamento da attribuire a questi ultimi sarà di 4,5. In ogni caso il calcolo deve essere fatto tenendo per base il numero massimo dei concorrenti previsto per tutti i settori, indipendentemente dal numero degli assegnati al settore in esame e prima di effettuare le eventuali retrocessioni.

Agli assenti è assegnato il piazzamento corrispondente all'ultimo di settore maggiorato di 1 unità; per ultimo posto di settore si intende quello corrispondente al numero massimo dei partecipanti nei vari settori.

Il concorrente che ha effettuato catture e che, deliberatamente, non presenta alla pesatura il pescato o parte di esso verrà retrocesso e deferito al competente Organo di giustizia sportiva per le eventuali sanzioni disciplinari conseguenti.



via Fabio Filzi n.35 26100 Cremona Tel.0372-23425

# CAMPIONATO PROVINCIALE INDIVIDUALE FEEDER 2023

I **retrocessi** saranno classificati con un piazzamento corrispondente **all'ultimo di settore maggiorato di 5 unità**; per ultimo posto di settore si intende quello corrispondente al numero massimo dei partecipanti nei vari settori.

Si classifica Campione Provinciale Individuale Feeder chi totalizza la minor somma di penalità nelle prove valide (dopo aver scartato metà del risultato peggiore); è ammesso scartare la metà del punteggio conseguito con l'assenza.

In caso di parità nella classifica progressiva si tiene conto di quanto segue:

- migliore penalità di giornata
- la migliore penalità scartata
- la maggior somma di punteggio effettivo (peso)

## Premiazioni

SETTORE – i primi 2 classificati per ogni prova.

1° Classificato: premi per un valore pari a Euro 40,00;

2° Classificato: premi per un valore pari a Euro 20,00.

---

**PER QUANTO NON ESPRESSAMENTE INDICATO VALGONO LE NORME STABILITE DALLA CIRCOLARE NORMATIVA NAZIONALE DELL'ANNO IN CORSO.**

**EVENTUALI MODIFICHE SULLA CIRCOLARE NORMATIVA NAZIONALE IN CORSO, EMANATE DOPO LA PUBBLICAZIONE DELLA PRESENTE, SARANNO COMUNICATE TEMPESTIVAMENTE ALLE SOCIETA' PARTECIPANTI I VARI TORNEI E PUBBLICATE SUL SITO INTERNET DELLA SEZIONE.**

---

Il Consiglio Direttivo della Sezione Provinciale FIPSA S di Cremona si augura che l'attività per l'anno 2023 abbia a svolgersi regolarmente, con sportiva e corretta partecipazione e collaborazione di tutti gli interessati.

Cremona, 21 Febbraio 2023

Responsabile Attività Sportiva

Germani Fabrizio

Il Presidente

Mazzoleni Ferracini Giuseppe



via Fabio Filzi n.35 26100 Cremona Tel.0372-23425

# CAMPIONATO PROVINCIALE INDIVIDUALE FEEDER 2023

## MODULO D'ISCRIZIONE

La SOCIETA'			
Con sede in		PROV	
Ref.		Cell Ref.	
Mail Ref			

La Società dichiara di essere regolarmente affiliata alla FIPSA S per l'anno in corso, CHIEDE di iscrivere alla manifestazione in oggetto i seguenti concorrenti:

[Cellulare referente per comunicare il sorteggio](#)

#	COGNOME	NOME	TESSERA	CELLULARE
1				
2				
3				
4				
5				
6				
7				
8				
9				
10				
11				
12				

**Il presente modulo, compilato in ogni sua parte, va inoltrato alla Società Organizzatrice entro il 21/05/2023**

La Società altresì dichiara, in nome proprio degli atleti sopra indicati, di conoscere ed accettare le norme della Circolare Normativa in corso, **quanto previsto dai protocolli di sicurezza emanati dalla Fipsas**, nonché il Regolamento di gara sollevando da ogni e qualsiasi responsabilità inerente alla partecipazione alla competizione la FIPSA S, la Sezione Provinciale, gli Ufficiali e gli Organizzatori tutti della gara stessa.

Data

\_\_\_\_\_

Il Presidente della Società

\_\_\_\_\_

**N.B. È fatto obbligo di inviare il presente modulo alle Società Organizzatrici ed è indispensabile Indicare almeno un numero di telefono per comunicazioni urgenti**