



FEDERAZIONE ITALIANA PESCA SPORTIVA ATTIVITÀ SUBACQUEE E NUOTO PINNATO

Settore Tecnico
Pesca di Superficie
Circolare n°33/2022
Prot. n°1148 / CDS / fg

Roma, 22 febbraio 2023

Sig.ri Componenti il
Club Azzurro 2023
Stopper 2023

Società Organizzatrici
Giudici Di Gara

E, P.C. Sezioni Provinciali F.I.P.S.A.S.

Via @mail

OGGETTO: Club Azzurro di Pesca a Feeder 2023 e selezione tra gli Stopper per l'accesso al Club Azzurro 2024

Con la presente si trasmette il Regolamento Particolare del Club Azzurro di Pesca a Feeder 2023 redatto dal Comitato di Settore Pesca di Superficie.

Le stesse prove varranno come selezioni tra 10 atleti (Stopper), scelti dal Comitato di Settore, per l'acquisizione di n° 3 posti nel Club Azzurro 2024.

Certi che tutti gli aventi diritto vorranno assicurare la loro partecipazione alle 4 prove, si ricorda che non sono consentite assenze una volta aderito a questo campionato.

Le Sezioni interessate sono pregate di riservare il Campo di Gara richiesto, e di collaborare all'organizzazione mettendo a disposizione per ogni prova Ispettori di Sponda di provata esperienza.

Si ringrazia per quanto sarà disposto e nell'augurare alla manifestazione il massimo successo si coglie l'occasione per porgere cordiali saluti.

F.to
IL SEGRETARIO GENERALE
Barbara Durante



**FEDERAZIONE ITALIANA PESCA SPORTIVA E ATTIVITA' SUBACQUEE
VIALE TIZIANO, 70 – 00196 ROMA**

CLUB AZZURRO DI PESCA A FEEDER A FEEDER 2023

REGOLAMENTO PARTICOLARE

1ª e 2ª PROVA – 18 e 19 marzo 2023 – CANAL BIANCO – PIANTAMELON (RO)

Società Organizzatrice: ASD FUTURA 2000

Ref. Sig. Marco Fantauzzi – Cell. 3924323211

Raduno: ore 7:00 – Bar da Silvio – Via Ermont 1 Adria (RO) - nei pressi del C.Commerciale Il Porto

E-mail futura2mila@gmail.com

Codice IBAN: IT12M0859063500047000058345

Intestato a: ASD FUTURA 2000. GIUDICE DI GARA: SERGIO GAZZABIN

GIUDICE DI GARA:	GAZZABIN SERGIO
DIRETTORE:	FANTAUZZI MARCO
VICE DIRETTORE:	CARITÀ ANTONELLO
SEGRETARIO:	RIZZATI GIOVANNI

3ª e 4ª PROVA – 21 e 22 ottobre 2023 – Canale Circondariale – Ostellato (FE)

SOCIETA' ORGANIZZATRICE

Ref.

Email:

GIUDICE DI GARA:	LELLI FRANCO
DIRETTORE DI GARA:	
SEGRETARIO DI GARA:	

CLUB AZZURRO DI PESCA A FEEDER 2023

Nel 2023 faranno parte del Club Azzurro **30** atleti così individuati:

- i componenti la Squadra Nazionale 2022;
- i primi 18 classificati del Club Azzurro 2022;
- i primi **3** classificati tra gli Stoppers 2022;
- i primi classificati del Campionato Italiano Individuale 2022 fino al completamento degli ammessi (**30**)

In caso di doppio diritto acquisito, perdita del diritto o rinuncia, i posti vacanti verranno coperti con il proseguimento nell'ordine di classifica del Campionato Italiano Individuale di Pesca a Feeder 2022; **Il Club Azzurro di Pesca a Feeder si effettuerà attraverso la disputa di 4 prove della durata di 5 ore.**

La classifica finale sarà ottenuta sommando i piazzamenti effettivi conseguiti dai partecipanti nelle quattro prove previste, **al netto di ½ scarto della peggiore prova.**

I primi 3 classificati del Club Azzurro 2023 acquisiranno il diritto di far parte della Squadra Nazionale 2024.

I classificati dal **1° al 18°** posto acquisiranno il diritto a partecipare al Club Azzurro 2024

Tutti i componenti del Club Azzurro 2023 acquisiranno il diritto a partecipare alla **1ª prova di Finale del Campionato Italiano Individuale del 2024.**

SQUADRA NAZIONALE SENIORES DI PESCA A FEEDER 2024

Comporranno la Squadra Nazionale del 2024:

- **I primi tre classificati del Club Azzurro 2023;**
- **Tre atleti scelti ad insindacabile giudizio dello Staff Tecnico fra i componenti della Squadra Nazionale 2023 o fra i primi 12 classificati del Club Azzurro 2023.**

ISCRIZIONI:

Le adesioni devono essere raccolte dalla Sezione Provinciale FIPSAS di appartenenza e da questa trasmesse alla FIPSAS – Settore Pesca di Superficie – all'indirizzo mail: iscrizioni@fipsas.it e alla società organizzatrice entro le ore 24 del **03 marzo 2023**

I concorrenti, al raduno, dovranno versare alla società organizzatrice di ogni prova Euro 10,00 (Euro dieci/00) per le spese di organizzazione.

L'appartenenza al Club Azzurro avviene per volontaria adesione degli aventi diritto con la quale si impegnano ad osservare integralmente il regolamento.

L'Atleta che rappresenterà in qualsiasi veste (concorrente, capitano, delegato, commissario tecnico, ecc.) un'altra Nazione perderà il diritto a far parte del Club Azzurro.

Agli appartenenti al Club Azzurro è consentito fregiarsi dello Scudetto di partecipazione.

Nell'ambito di incontri amichevoli e di preparazione all'attività internazionale lo staff tecnico potrà scegliere, oltre alla Squadra Nazionale 2024, altri atleti fra i primi 12 classificati del Club Azzurro del 2023.

Si ricorda che con il tesseramento e/o rinnovo vengono accettate le Norme Sportive Antidoping del Programma Mondiale Antidoping WADA.

La normativa Antidoping è visionabile sia sul sito FIPSAS (www.fipsas.it) che sul sito CONI (www.coni.it) ai link antidoping.

ELENCO AVENTI DIRITTO A PARTECIPARE AL CLUB AZZURRO DI PESCA A FEEDER ANNO 2023

DA SQUADRA NAZIONALE 2022

1	Cappoia	Gian Marco	Team Wild (Errea)	BO
1	Bonifazi	Francesco	Goldenfish Tubertini S.P.S. (Tubertini)	MC
1	Masini	Gabriele	Lenza Club Riccione A.P.S. (Trabucco)	RN
1	Govi	Manuel	Gatto Azzurro A.S.D.P. (Colmic)	RE
1	Cappoia	Alessandro	Team Wild (Errea)	BO
1	Sinibaldi	Lorenzo	Emiliana (Tubertini)	BO

DA CLUB AZZURRO 2022

1	Canaccini	Andrea	I Cagnacci Ads Gps (Trabucco)	MI
1	Casale	Mario	Emiliana (Tubertini)	BO
1	Balduini	Andrea	ASD Lenza Paradiso	MN
1	Frulloni	Giovanni	Bagnacavallese S.P.S. (Colmic)	RA
1	Pandini	Moreno	Castelmaggiore (Maver)	BO
1	Ermini	Federico	Oltrarno Asd (Colmic)	FI
1	Mazzoleni	Fabrizio	Lenza Paradiso A.P.S.D. Trabucco (Trabucco)	MN
1	Batignani	Michele	Etrusca Grosseto A.S.D.	GR
1	Da Riol	Diego	Lenza Club Ravenna A.S.D. (Matrix)	RA
1	Gatti	Massimiliano	Lanza A.D.P.S. (Fishingitalia)	CO
1	Veronesi	Andrea	Alto Panaro (Sensas Stonfo)	MO
1	Battizocco	Mattia	Lanza A.D.P.S. (Fishingitalia)	CO
1	Zamboni	Stefano	A.S.D. Futura 2000 (Colmic)	RO
1	Tacchetto	Massimiliano	A.S.D. Team Lbfitalia (Preston Innovations)	CR

DA STOPPERS 2022

1	BARBARO	CRISTIANO	LENZA EMILIANA	BO
1	ZAFFI	MASSIMO	LENZA CLUB RAVENNA	RA
1	MIARI	ENRICO	GATTO AZZURRO	RE

DA CAMPIONATO ITALIANO 2022

1	Rallo	Davide	Lanza A.D.P.S. (Fishingitalia)	CO
1	Cauzzi	Fabio	Alto Panaro (Sensas Stonfo)	MO
1	Guerrieri	Francesco	Il Gambero Milords S.P.S.D. (Maver)	RE
1	Pettinaroli	Andrea	Lanza A.D.P.S. (Fishingitalia)	CO
1	Bianchera	Paolo	Voltese Trabucco A.P.S.D. (Trabucco)	MN
1	Martin	Andrea	Lenza Club Ravenna A.S.D. (Matrix)	RA
1	Bannini	Luca	Lenza Club Riccione A.P.S. (Trabucco)	RN

STOPPERS

Tutte le prove del Club Azzurro 2023 varranno anche come selezione fra atleti, detti "stopper", **scelti a insindacabile giudizio del Comitato di Settore nel numero di 10 atleti**. In ciascuna delle prove questi "Stoppers" occuperanno i picchetti esterni a quelli occupati dai partecipanti al Club Azzurro. La classifica di ogni gara sarà determinata sulla base del piazzamento effettivo ottenuto dai concorrenti nel mini-settore di assegnazione: quello a monte e quello a valle. La classifica finale sarà ottenuta con lo stesso criterio utilizzato per la classifica finale del Club Azzurro.

Al termine delle prove i migliori **tre classificati della classifica progressiva finale** acquisiranno il diritto di far parte del Club Azzurro del 2024.

Gli atleti che avranno partecipato a tutte le prove di Selezione degli "Stoppers" disputate nel 2023 verranno ammessi a disputare la **1ª prova di Finale del Campionato Italiano Individuale del 2024**.

ELENCO STOPPER CLUB AZZURRO DI PESCA A FEEDER ANNO 2023

1	Sisani	Riccardo	Lanza A.D.P.S. (Fishingitalia)	CO
1	Cipolla	Giuseppe	Lanza A.D.P.S. (Fishingitalia)	CO
1	Bonaveri	Francesco	Lanza A.D.P.S. (Fishingitalia)	CO
1	Raberzani	Riccardo	Lenza Paradiso (Trabucco)	MN
1	Restante	Matteo	Emiliana (Tubertini)	BO
1	Della Casa	Luca	Team Alto Panaro	MO
1	Scinocca	Mario	Lenza Molisana (Sensas)	CB
1	Pirazzini	Matteo	Castelmaggiore (maver)	BO
1	Asquitti	Giancarlo	Lenza Club Brezza (Italica-MK4)	CE
1	Salvi	Cristian	I Cagnacci (Trabucco)	MI

OPERAZIONI PRELIMINARI – Il sorteggio sarà diretto dal G.d.G. e sarà effettuato assegnando ad ogni componente della squadra una zona, un settore e un posto gara, individuati alternativamente con numero e lettera che determineranno, con l'abbinamento effettuato dal G.d.G, l'individuazione del posto gara.

I concorrenti saranno disposti in settori da 10 posti gara

La picchettatura delle zone e dei posti gara verrà effettuata da sinistra a destra guardando l'acqua.

MODALITA' DI SORTEGGIO E DI ASSEGNAZIONE DEI POSTI GARA NELLE 6 PROVE

Il sorteggio della 1^a prova verrà eseguito con il procedimento del tutto casuale.

Il sorteggio della 3^a prova sarà eseguito con il procedimento delle teste di serie sulla base della classifica provvisoria esistente dopo la 2^a prova.

Gli stoppers verranno chiamati in modo tale che non venga ripetuto allo stesso concorrente più di un terminale, sono considerati terminali solo quelli della 1^a prova.

Gli stoppers verranno chiamati in modo tale che non venga ripetuto allo stesso concorrente più di un terminale, sono considerati terminali solo quelli della 1^a e 3^a prova.

I posti di gara della 2^a, 4^a prova saranno assegnati la mattina della gara sulla base dei piazzamenti di classifica di giornata rispettivamente della 1^a e 3^a prova, in ordine inverso (il 1° al posto dell'ultimo classificato di giornata, il 2° al posto del penultimo e così via; il posto di uno o più assenti non potrà essere occupato se non dai concorrenti a cui spettava precedentemente, altrimenti rimarrà vuoto).

Il sorteggio del posto di gara della 1^a e 3^a prova, verrà effettuato direttamente dai concorrenti, qualora al momento del sorteggio un concorrente non sia ancora presente, il Giudice di gara provvederà al sorteggio.

Nel pomeriggio tra la 1^a e la 2^a prova, tra la 3^a e la 4^a prova è assolutamente vietata la pesca nel campo di gara.

Sono previste le seguenti norme particolari:

1^a e 2^a PROVA – 18 e 19 marzo 2023 – CANAL BIANCO – PIANTAMELON (RO)

E' ammesso detenere ed impiegare un massimo di:

- **12 Litri di terra e/o pastura** che dovrà essere misurata pronta per l'impiego (bagnata e setacciata e non pressata);
- **½ Litro di fouillis e 50 grammi di ver de vase.;**
- **½ Litro di Caster;**
- **¼ di Litro di Vermi;**
- **¼ di Litro di Bigattini.**

IL VERS DE VASE PUO' ESSERE UTILIZZATO SOLO COME INNESCO.

3^a e 4^a PROVA – 21 e 22 ottobre 2023 – Canale Circondariale – Ostellato (FE)

E' ammesso detenere ed impiegare un massimo di:

- **12 Litri di terra e/o pastura** che dovrà essere misurata pronta per l'impiego (bagnata e setacciata e non pressata);
- **½ Litro di fouillis e 50 grammi di ver de vase.;**
- **½ Litro di Caster;**

- ¼ di Litro di Vermi;
- ¼ di Litro di Bigattini.

Il brecciolino o ghiaia (asciutto), rientra nella quantità di pastura ammessa.

IL CAMPO DI GARA SARA' PICCHETTATO PARTENDO DA SINISTRA A DESTRA.

CONDOTTA DI GARA – Le gare saranno a turno unico di **cinque ore**.

Il box deve essere obbligatoriamente delimitato da nastri che ne delineano chiaramente i confini: uno parallelo alla linea dell'acqua e due che partono dai picchetti di delimitazione esterna fino all'acqua in modo perpendicolare alla sponda. Qualora non fosse possibile delimitare il box, il giudice di gara può autorizzare la sola linea di delimitazione parallela all'acqua, in questo caso sono da considerarsi limiti di delimitazione esterna i prolungamenti, immaginari e perpendicolari alla sponda, aventi origine da ciascuno dei due picchetti che delimitano il posto di gara.

I CONCORRENTI POTRANNO ACCEDERE AL CAMPO DI GARA CON LE SEGUENTI MODALITA':

- **il concorrente potrà accedere ad un posto gara solo dopo aver verificato il sorteggio del proprio posto gara dopo l'abbinamento effettuato dal giudice di gara nel luogo indicato per il raduno la mattina della gara;**
- **Prima di accedere al box assegnato dal sorteggio il concorrente dovrà attendere l'orario indicato nel regolamento particolare della manifestazione o nel volantino di presentazione della stessa; l'ingresso al box sarà scandito da un segnale sonoro;**
- **Prima del segnale di ingresso al box e fino allo stesso il concorrente può solo depositare tutta la sua attrezzatura nel box assegnato e poi uscirne in attesa del segnale di entrata; non può preparare e nè farsi preparare l'attrezzatura. Il mancato rispetto di questa norma comporta una penalizzazione (un punto).**
- **Sono previsti 90 minuti prima dell'inizio della gara in cui il concorrente potrà iniziare a preparare la loro attrezzatura, misurare la profondità dell'acqua, provare le lenze, preparare la pastura e porre la nassa in acqua;**

Per accedere al posto loro assegnato (box), i concorrenti dovranno attendere il **PRIMO SEGNALE**; dopo questo segnale i concorrenti potranno iniziare a preparare la loro attrezzatura, misurare la profondità dell'acqua, provare le loro lenze, preparare la loro pastura e porre la loro nassa in acqua. Saranno previsti **90 minuti** per effettuare tutte queste operazioni di preparazione.

II SECONDO SEGNALE avviserà i concorrenti che 5 minuti dopo inizierà il controllo di esche e pasture da parte del Giudice di gara.

AI TERZO SEGNALE i concorrenti potranno iniziare le operazioni di pre-pasturazione (per questa operazione saranno previsti **10 minuti** che potranno effettuare solo ed esclusivamente con l'utilizzo del feeder di misura consentita.

II QUARTO SEGNALE indicherà l'inizio della gara durante la quale i concorrenti potranno effettuare la pasturazione solo ed esclusivamente con l'utilizzo del feeder; **è vietato l'utilizzo del method feeder.**

II QUINTO SEGNALE avvertirà i concorrenti che mancano 5 minuti al termine della gara.

II SESTO SEGNALE indicherà il termine della gara; dopo questo segnale nessuna cattura sarà

valida a meno che il pesce non sia già completamente al di fuori dell'acqua. Le prede estratte dall'acqua dopo il segnale di chiusura della gara o del turno di pesca non sono valide; pertanto all'inizio del segnale devono considerarsi valide tutti i pesci che non sono a contatto con l'acqua e che fino al recupero definitivo non entrano ulteriormente a contatto con l'acqua (più precisamente: un pesce catturato prima del segnale di fine gara che al suono è fuori dall'acqua, nel movimento di recupero non può più toccare l'acqua per essere considerato valido).

I segnali sonori per le diverse fasi dei campionati dovranno essere brevi; in tutti i casi, dev'essere preso in considerazione l'inizio del segnale.

Tutti i partecipanti sono tenuti al rispetto della Circolare Normativa del corrente anno ed in particolare sono tenuti a:

- mantenere un comportamento tale da non ostacolare l'azione di altri concorrenti;
- tenere un contegno corretto nei confronti degli Ufficiali di Gara e di tutti gli incaricati della organizzazione;
- rispettare gli ordini dati dagli Ufficiali di Gara;
- sottoporsi se richiesto al controllo preliminare avanti l'inizio della gara ed a eventuali successivi accertamenti da parte di Ufficiali di Gara.

Dopo il segnale d'ingresso al box e fino al termine della gara, compresa la pesatura del pescato, il concorrente non può ricevere o prestare aiuto, avvicinarsi ad altri concorrenti od estranei, né da questi farsi avvicinare (salvo l'assistere alle operazioni di pesatura degli altri componenti il proprio settore **e collaborare al recupero dell'attrezzatura di un altro concorrente caduta in acqua**). Il mancato rispetto di questa norma comporta la retrocessione (cinque punti in più del numero dei concorrenti presenti nel settore) e l'eventuale deferimento applicando le norme disciplinari della Federazione.

Il concorrente che per qualsiasi motivo avrà bisogno di allontanarsi dal proprio posto di gara dovrà preavvertire l'Ispettore di Sponda e non sarà considerato ai fini della classifica di settore e finale salvo il caso in cui il concorrente che, dopo aver trascorso almeno metà della gara e per motivi di particolare gravità deve abbandonare il campo di gara, può richiedere che gli venga pesato il pescato (con le modalità previste nel successivo paragrafo PESATURA) e parteciperà alla classifica di settore e finale.

È assolutamente proibito lanciare in acqua l'esca prima di aver slamato la preda catturata e averla, secondo le prescrizioni regolamentari, messa nella nassa.

È assolutamente vietato tenere comportamenti o stipulare accordi atti ad ottenere per se stessi o per altri concorrenti un vantaggio illecito o tesi a penalizzare od ostacolare altri concorrenti (ad esempio: non esercitare la pesca, utilizzare lenze non armate, accordarsi per raggiungere solo un determinato numero di catture, accordarsi per cessare l'azione **di pesca prima del termine della prova, ecc.**).

IL MANCATO RISPETTO DI QUESTA NORMA COMPORTERÀ PER IL CONCORRENTE LA RETROCESSIONE E L'EVENTUALE DEFERIMENTO APPLICANDO LE NORME DISCIPLINARI DELLA FEDERAZIONE.

Gli accompagnatori e i rappresentanti di Società debbono tenere un contegno corretto nei riguardi degli Ufficiali di Gara, Organizzatori e Concorrenti e debbono rispettare gli ordini impartiti dagli Ufficiali di Gara.

Il concorrente può accedere ad un posto gara solo se in possesso del cartellino relativo; deve inoltre operare nel posto a lui assegnato e non può immettere in acqua materiale di alcun genere

tendente a modificare in qualche modo il normale flusso dell'acqua o alterare le condizioni del fondo. Un concorrente che peschi in un posto gara diverso dal proprio, viene considerato assente nel settore dove aveva diritto di pescare e non deve essere classificato nel settore dove invece ha pescato. In qualsiasi momento della gara, il concorrente può accedere alla postazione dove aveva diritto di pescare, purché avverta il proprio Ispettore di Sponda e rimetta in acqua senza disturbare gli altri concorrenti o consegna l'eventuale pescato catturato nel posto gara dove erroneamente aveva pescato fino a quel momento.

L'azione di pesca può essere esplicitata esclusivamente nello spazio compreso fra il picchetto con il proprio numero di gara e quello successivo.

Al concorrente è vietato preparare l'attrezzatura di gara, in particolare le canne, fuori dal posto assegnatogli.

L'azione di pesca va effettuata a piede asciutto. È consentito l'uso di pedane di dimensione massima di 1m x 1m, che devono essere poste con i piedi di appoggio all'asciutto.

Secondo le condizioni delle acque e del luogo ove si svolge la gara il G.d.G., sentito il Direttore di Gara, può autorizzare i concorrenti ad entrare in acqua.

In casi di particolari condizioni del campo gara il G.d.G. potrà dare l'autorizzazione a sistemare le pedane o il paniere in acqua. In questo caso le pedane dovranno però essere posizionate in modo da essere in linea l'una con l'altra senza cioè che alcuno possa approfittare della autorizzazione per acquisire vantaggi illeciti.

Ogni eventuale autorizzazione verrà data sempre e solo per settori interi.

CATTURE VALIDE - Le prede estratte dall'acqua dopo il segnale di chiusura della gara o del turno di pesca non sono valide; pertanto all'inizio del segnale devono considerarsi validi tutti i pesci che non sono a contatto con l'acqua e che fino al recupero definitivo non entrano ulteriormente a contatto con l'acqua (più precisamente: un pesce catturato prima del segnale di fine gara che al suono è fuori dall'acqua, nel movimento di recupero non può più toccare l'acqua per essere considerato valido).

I pesci allamati che fuoriescono dal box, anche se sono avvistati nel box dei concorrenti limitrofi, saranno considerati validi (per concorrenti limitrofi si intendono il primo concorrente a valle ed il primo concorrente a monte); se la lenza alla quale è allamato il pesce, aggancia la lenza di un concorrente limitrofo, il pesce catturato non sarà considerato valido per cui dovrà obbligatoriamente essere rimesso immediatamente in acqua.

Il pesce catturato da un concorrente, oggetto di contestazione, potrà essere messo in nassa; al momento della pesata finale, l'incaricato dovrà pesare a parte il pesce più grosso ed annotare il suo peso sulla apposita scheda del concorrente.

Il Giudice di Gara, deciderà se annullare o no il peso del pesce rispetto al peso totale.

PESATURA - La pesatura deve essere effettuata per l'intero settore con un'unica bilancia.

Il G.d.G. verificherà con la società organizzatrice, prima delle operazioni di pesatura che le bilance per la pesa dei settori siano tutte dello stesso tipo e non presentino difetti.

Appena pesato ogni concorrente rilascerà immediatamente il pescato in acqua, con delicatezza, al fine di salvaguardare la fauna ittica.

IL CONCORRENTE, CHE DOPO LA PESATURA NON REIMMETTE IMMEDIADAMENTE IL PESCATO IN ACQUA O LO MALTRATTERA', SUBIRA' LA PENALIZZAZIONE DI UN PUNTO DA AGGIUNGERSI AL PIAZZAMENTO EFFETTIVO.

Qualora il concorrente ritenga che la pesatura del suo pescato non sia eseguita in modo regolare, ne potrà richiedere un'ulteriore singola pesatura, in questo caso la seconda pesatura sarà considerata quella valida ai fini della classifica.

In caso di rottura della bilancia o malfunzionamento segnalato da parte dell'Ufficiale addetto alla pesatura, si potrà procedere alla sostituzione della bilancia.

La pesatura dovrà essere effettuata solamente attraverso reti forate (vietato usare sacchetti, secchi o altri contenitori rigidi anche se forati).

Dovranno essere usate bilance idonee con scarto di max 10 gr (salvo deroghe del Comitato di Settore Pesca di Superficie).

Quando vengono pescati pesci molto piccoli come avannotti per cui non si riesce ad effettuare la pesata (bilancia che non marca peso e resta a zero), i pescatori verranno messi in sequenza in base al numero dei pesci e poi classificati in questo ordine dietro a tutti quelli classificati per il peso.

DOPO L'INIZIO DELLE OPERAZIONI DI PESATURA NON VERRANNO ACCETTATI RECLAMI. TUTTI I RECLAMI DOVRANNO ESSERE PREANNUNCIATI AL MOMENTO DELLA CONTESTAZIONE DELL'INFRAZIONE.

OBBLIGO

- Di conservare il pescato in apposite nasse di opportuna lunghezza. Il pescato deve essere conservato in modo da evitargli ogni possibile danno; un concorrente che presenti alle operazioni di peso un pescato in parte morto, verrà retrocesso se la mortalità supera quella media degli altri componenti il settore; sarà pertanto cura del concorrente munirsi di nassa di adeguata misura una volta verificate le condizioni di sponda del campo di gara.
- **di lasciare le sponde pulite;**
- di usare esche naturali;
- di controfirmare il proprio cartellino a convalida del peso; in mancanza di ciò il concorrente perde il diritto ad ogni contestazione su quanto riportato sul cartellino.

ATTREZZATURA:

- la lunghezza delle canne non potrà essere maggiore a metri 4,60; il G. di G. può verificare, in qualsiasi momento della gara, la lunghezza delle canne;
- sono ammesse esclusivamente lenze non sostenute da galleggiante, con zavorra in linea o in derivazione ed aventi l'amo terminale;
- **La dimensione massima del pasturatore dovrà essere di 5 cm di diametro e 7 cm di lunghezza considerando il solo cestello adatto al caricamento di esche e pasture, e dovrà pesare almeno 15 grammi.**
- è consentito utilizzare tutte le tipologie di pasturatore, (ad eccezione del METHOD FEEDER), lo stesso non potrà essere bloccato;
- La zavorra può essere costituita da piombo o da feeder di qualsiasi tipo ("block end", "open end") delle varie tipologie, **escluso il "Method Feeder"**.
- L'amo (singolo) appeso al calamento, deve essere posto al di sotto dello stesso, la distanza minima tra la parte inferiore del pasturatore e amo dovrà essere di almeno 50 cm (vedi schema);
- **nella fase di misurazione del fondo è consentito solo l'utilizzo del piombo come zavorra. L'uso del feeder è ammesso solo dopo il segnale di inizio gara.**
- **non è ammesso l'uso di sostanze atte a modificare la normale discesa del pasturatore sul fondo;**
- è consentito, a discrezione del concorrente, utilizzare un materassino di protezione ("unhooking mat") per slamare le prede catturate.

L'uso dello shock-leader è obbligatorio, per motivi di sicurezza, quando la manifestazione si svolge su due sponde opposte o il Giudice di Gara lo ritenga opportuno al fine di salvaguardare l'incolumità di persone e cose. In questo caso la misura dello shock-leader dovrà essere almeno il doppio della lunghezza della canna

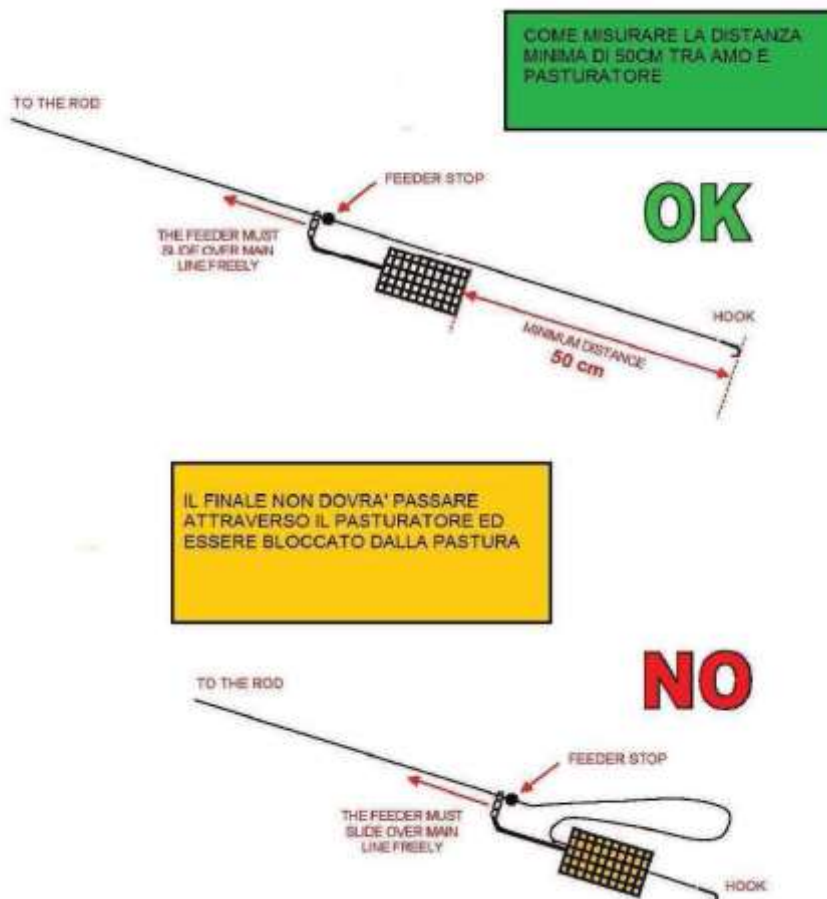

È vietato:

- utilizzare il pasturatore come finale di lenza;
- utilizzare segnalatori acustici di abboccata.

È OBBLIGATORIO NELLO SVOLGIMENTO DELL'AZIONE DI PESCA LANCIARE E RECUPERARE LA LENZA UTILIZZANDO IL MULINELLO; NON È AMMESSO L'UTILIZZO DELLA CANNA A FEEDER COME CANNA FISSA ED È VIETATA LA PESCA AL TOCCO SOSTENENDO IL PIOMBO DAL FONDO.

CONTROLLO - Il controllo di esche e pasture potrà essere eseguito dal Giudice di Gara o da suoi delegati, nei modi e nei tempi comunicati ai concorrenti sul luogo del raduno.

Il Giudice Di Gara potrà controllare in qualsiasi momento della gara che le pasture e le esche utilizzate dai concorrenti rientrino in quelle consentite dalla Circolare Normativa dell'anno in corso. Al controllo non potrà essere presentata una quantità di esche e/o di pastura superiore a quella prevista; la pastura dovrà essere presentata pronta all'uso, dopo il controllo delle esche è vietato l'utilizzo di setacci o trapani o qualsiasi altro attrezzo o sostanza (acqua) atti a modificarne la

struttura.

Per quanto riguarda le pasture, dopo il controllo e fino alla fine della pasturazione detta "pesante", è vietato ribagnarle in qualsiasi modo (con le mani, con il vaporizzatore, con una spugna, con un recipiente, ecc.). Dopo la pasturazione pesante, con l'inizio della gara, per riprendere e inumidire la pastura potrà essere utilizzato soltanto il vaporizzatore.

La terra, invece, potrà essere presentata al suo stato naturale (è permesso, in questo caso, aggiungere acqua alla terra anche dopo il controllo).

"Le esche devono essere presentate intere al controllo (es. i lombrichi e/o le larve di mosca carnaria non possono essere presentate frullate o macinate prima del controllo), il concorrente che trasgredisce a questa norma sarà retrocesso all'ultimo posto (quindici penalità)".

ESCHE E PASTURAZIONE – È consentita la pasturazione pre-gara, la pasturazione potrà essere effettuata esclusivamente con il pasturatore attaccato alla lenza.

Le esche dovranno essere presentate nei contenitori di apposita "misura ufficiale" che dovranno essere consegnati chiusi, terre e pasture dovranno essere presentate nei secchi graduati.

I concorrenti che non presentano le esche al controllo chiuse negli appositi contenitori di misura ufficiale, e terre e pasture nei secchi graduati, riceveranno la **penalizzazione di UN punto** (aggiuntiva al piazzamento ottenuto), senza per questo mutare nel settore la posizione degli altri concorrenti.



CONTENITORI DI MISURA UFFICIALE sono da considerarsi i secchi graduati ed i soli contenitori denominati "MATRIOSKE" (vedi foto sopra) delle seguenti misure: 2 litri – 1,5 litri – 1 litro – $\frac{3}{4}$ di litro – $\frac{1}{2}$ litro – $\frac{1}{4}$ di litro – $\frac{1}{8}$ di litro.

IL CONCORRENTE SORPRESO A DETENERE E/O A UTILIZZARE ESCH E PASTURE VIETATE (ANCHE DURANTE LA GARA) E IN QUANTITÀ MAGGIORI DEL CONSENTITO DOPO IL CONTROLLO, VERRÀ RETROCESSO ED EVENTUALMENTE DEFERITO AL COMPETENTE ORGANO DI GIUSTIZIA SPORTIVA.

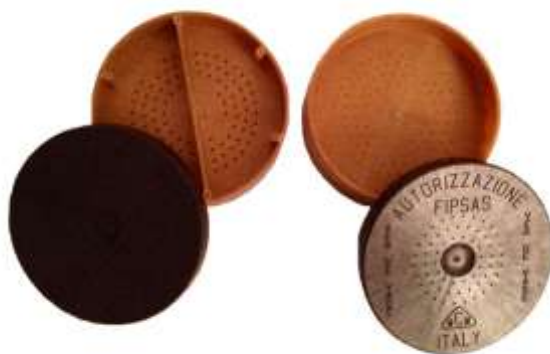

Nelle prove ove è consentito l'utilizzo del vers de vase, questo dovrà essere presentato nell'apposito contenitore di misura ufficiale, omologato dalla Fipsas (vedi foto sopra) e potrà essere conservato anche in acqua.

I concorrenti che presentano al controllo esche e pasture in quantità maggiore del consentito, e solo nel caso che il controllo non sia casuale e venga perciò effettuato su almeno il 50% dei concorrenti, riceveranno la penalizzazione di CINQUE punti (aggiuntiva al piazzamento ottenuto), senza per questo mutare nel settore la posizione degli altri concorrenti negli altri casi saranno retrocessi.

Qualora a 30 minuti dall' inizio della gara, il Giudice di gara o suo delegato non si fosse presentato per il controllo, il concorrente potrà considerare il controllo come avvenuto e prepararsi alla gara.

DIVIETO:

- di pescare con una "palla" di bigattini incollati o con un agglomerato di pastura posta sull'amo o sulla lenza o con il grumo di caster o con il pane ecc.; tutte le esche devono essere innescate sull'amo;
- l'impiego come esca del pesce sia vivo che morto;
- di usare grumi di caster in pastura;
- detenere ed utilizzare boiles;
- detenere ed utilizzare pellets di misura superiore ai 2 millimetri;
- di modificare la naturale consistenza delle esche; le esche devono essere presentate al loro stato naturale e non possono essere modificate nella loro conformazione.

È possibile incollare le larve di mosca carnaria (bigattini) solo dopo il controllo delle esche.

La colla, va presentata al controllo delle esche e pasture insieme a scollanti, talco e tutte quelle sostanze che non rientrano nella definizione di terre e pasture.

ESCHE CONSENTITE – Sono consentite le seguenti esche quando previste dal Regolamento Particolare della specialità:

- vermi d'acqua e di terra;
- camola del miele;
- camola o tarma della farina;
- larva della mosca canaria (in tutti i suoi stati e forme: raparino, pinkerino, caster ecc.);
- larva del tafano (orsetto, casterone);
- fouilles e ver de vase (quando consentiti);
- crisalide;

- mais;
- canapa.

Ad esclusione di quelle sotto elencate le altre potranno essere usate solo come innesco:

- Larve di mosca carnaria (in tutte le sue forme e stadi);
- Fouilles e vermi, quando consentiti;
- Crisalide, mais e canapa (che sono considerate pastura).

È consentito utilizzare i DIP liquidi/gel solo in pastura.

Il G.D.G. può verificare, in qualsiasi momento della gara, esche, pasture e la lunghezza delle canne; la misurazione degli attrezzi viene effettuata sulle canne in uso.

INIZIO E TERMINE DELLA MANIFESTAZIONE:

Ogni manifestazione organizzata in più prove ha una durata compresa tra la data fissata per il raduno della prima prova e la data fissata per lo svolgimento dell'ultima prova in ordine cronologico (ultima prova e/o eventuale data di recupero). Eventuali prove non disputate potranno essere recuperate solo entro la durata della manifestazione, salvo espressa deroga del Comitato di Settore. Trascorso tale termine la manifestazione verrà considerata regolarmente conclusa qualunque sia stato il numero delle prove disputate.

Il rinvio, la sospensione e l'interruzione di una gara possono essere decisi soltanto dal Giudice di Gara per le seguenti ragioni:

- a) per gravi cause di forza maggiore;
- b) per accertata pericolosità del Campo di Gara;
- c) per gravi inadempienze a quanto riportato dalla Circolare Normativa.

Qualora sorgano degli impedimenti di vario genere che possano comportare il non corretto svolgimento della prova, il Comitato di Settore propone al Consiglio Federale per la necessaria approvazione (in casi eccezionali con delibera d'urgenza del Presidente Federale o suoi Delegati), lo spostamento della prova in data e campo gara diversi da quelli inizialmente stabiliti.

Deroghe a questo Regolamento possono essere concesse solo per effetto di Leggi Regionali che debbono essere notificate tempestivamente dalla Società Organizzatrice al Comitato di Settore ed alle Società partecipanti.

NEI TRATTI DI CAMPO DI GARA UTILIZZATI PER LA MANIFESTAZIONE È TASSATIVAMENTE VIETATO ORGANIZZARE GARE DI QUALSIASI TIPO IL GIORNO ANTECEDENTE LA GARA E/O LE PROVE UFFICIALI

Ogni singola gara ha inizio al momento fissato per il raduno dei concorrenti ed ha termine subito dopo la cerimonia della premiazione.

CLASSIFICHE:

La classifica finale sarà ottenuta sommando i piazzamenti effettivi conseguiti dai partecipanti nelle **quattro prove previste, al netto di mezzo scarto**. Risulterà vincitore il concorrente che al termine delle tre prove avrà ottenuto la minor somma di piazzamenti così determinata. In caso di parità prevarranno il/i migliore/i piazzamento/i effettivo/i conseguito/i nelle prove considerate, la maggior somma di punteggi effettivi conseguiti nelle prove considerate ed infine il minor scarto.

Le classifiche verranno redatte così come riportato nella vigente circolare normativa (paragrafo classifiche).

La classifica di Settore sarà ottenuta considerando 1 punto per ogni grammo di peso del pescato.

Ai fini della classifica finale **qualora fosse annullata DEFINITIVAMENTE una o più prove, non verrà effettuato nessuno scarto (sarà valida la somma dei punteggi delle prove effettuate).**



CLUB AZZURRO DI PESCA A FEEDER 2023

MODULO DI ADESIONE

FEDERAZIONE ITALIANA PESCA SPORTIVA E ATTIVITA' SUBACQUEE

Viale Tiziano 70 – 00196 Roma

Settore Pesca di Superficie

CLUB AZZURRO SENIORES DI PESCA A FEEDER 2023

Il sottoscritto _____

Indicare cellulare e @mail per comunicazioni sorteggi

Tess. FIPSA S / Atleta n° _____

Società di appartenenza _____ Prov _____

Conferma la propria partecipazione a tutte le prove di qualificazione valide per il Club Azzurro di Pesca a Feeder 2023 che si effettueranno secondo le Norme del Regolamento Particolare.

Rinuncia alla partecipazione a tutte le prove di qualificazione valide per il Club Azzurro di Pesca a Feeder 2023 che si effettueranno secondo le Norme del Regolamento Particolare.

Dichiara inoltre di sollevare da ogni e qualsiasi responsabilità, inerente alla sua partecipazione alla gara, la F.I.P.S.A.S., il COMITATO DI SETTORE, GLI UFFICIALI DI GARA E GLI ORGANIZZATORI DELLA MANIFESTAZIONE.

Autorizzo il trattamento dei miei dati personali ai sensi del Dlgs 196 del 30 giugno 2003 e dell'art. 13 GDPR (Regolamento UE 2016/679) ai fini dell'organizzazione e partecipazione delle manifestazioni della FIPSA S a tutti i livelli.

Data _____

Firma dell'Atleta _____

Compilare in modo esatto e leggibile in ogni sua parte il presente modulo ed inviarlo a
FIPSA S – **Settore Pesca di Superficie** e-mail iscrizioni@fipsas.it
Società Organizzatrice e-mail futura2mila@gmail.com
Entro e non oltre il 3 marzo 2023.



CLUB AZZURRO DI PESCA AL FEEDER 2023
MODULO DI ADESIONE
STOPPER

Il sottoscritto _____

Indicare cellulare e @mail per comunicazioni sorteggi

Tess. FIPSAS / Atleta n° _____

Società di appartenenza _____ Prov _____

Conferma la propria partecipazione a tutte le prove di qualificazione valide per il Club Azzurro di Pesca a Feeder 2023 che si effettueranno secondo le Norme del Regolamento Particolare.

Rinuncia alla partecipazione a tutte le prove di qualificazione valide per il Club Azzurro di Pesca a Feeder 2023 che si effettueranno secondo le Norme del Regolamento Particolare.

Dichiara inoltre di sollevare da ogni e qualsiasi responsabilità, inerente alla sua partecipazione alla gara, la F.I.P.S.A.S., il COMITATO DI SETTORE, GLI UFFICIALI DI GARA E GLI ORGANIZZATORI DELLA MANIFESTAZIONE.

Autorizzo il trattamento dei miei dati personali ai sensi del Dlgs 196 del 30 giugno 2003 e dell'art. 13 GDPR (Regolamento UE 2016/679) ai fini dell'organizzazione e partecipazione delle manifestazioni della FIPSAS a tutti i livelli.

Data _____

Firma dell'Atleta _____

Compilare in modo esatto e leggibile in ogni sua parte il presente modulo ed inviarlo a FIPSAS – Settore Pesca di Superficie e-mail iscrizioni@fipsas.it
Società Organizzatrice e-mail futura2mila@gmail.com
Entro e non oltre il 3 marzo 2023.